FOOT-BALL

Venus—cu Petea, dar fără Fieraru va întâlni în Juventus un adversar mai dificil ca oricând

Astăzi pe arena din Splaiul Independenței

Cel mai pasionant match de Cupă de astăzi este — indiscutabil —cel care se dispută pe arena Venus, începând de la ora 16 și anume: Venus-Juventus.

Intr'adevăr, anumite imprejurări au făcut ca această întâlnire să n'aibe un favorit cert și să promită un spectacol mare.

Ne referim în special la forma echipelor care, astăzi, se prezintă în aceleași bune condițiuni. Ori se știe ce înseamnă aceasta la un match Venus-Juventus: bătălie inverșunată, din care cu greu se poate întrevedea rezultatul final.

Cele două echipe, conștiente de importanța acestui joc, s'au pregătit intens în cursul săptămânei, punându-și formațiile la punct.

ENE

Venus va prezenta o echipă fără Fieraru, care este lovit de la ultimul match. In locul lui va juca Gorgorin, astfel că echipa este următoarea:

Iordăchescu-Sfera, Albu-Ploeșteanu, Gain, Gorgorin-Bărbulescu, Bodola, Humis, Petea și Ene.

Cum se vede, astăzi va reintra și Petea, ceeace va mări simțitor randamentul echipei.

Juventus pe de altă parte, este și el încercat de indisponibilități. Endreffy este rănit, iar Braun bolnav. Totuși nu este cert că acești doi jucători nu vor juca. De aceea și echipa n'a fost încă alcătuită. Este probabil însă, că va fi aliniată garnitura:

Kiss (Endreffy) - Cotruță, Dragomirescu — Petrescu, Braun (Palmer), Brandabura-Oană, Korony, Zăinescu, Dunareanu, Vulcănescu.

In asemenea condițiuni e greu de formulat un pronostic. E drept că Venus trebue să câștige, are nevoe de victorie, dar aceasta nu-i un motiv să credem că așa va fi.

Totuși, avem mai multă încredere în „negrii", pe care-i vedem câștigători la limită. Un 2-1, de exemplu. Fără prelungiri, însă.

Matchul va fi arbitrat de d. Rusu Gabriel.

SPORTUL STUDENȚESC - VICTORIA

Un match echilibrat, care poate avea nevoe de prelungiri pentru desemnarea învingătorului

Astăzi după amiază, la orele 14, pe arena Venus, Sportul Studențesc întâlnește Victoria din Constanța, în cadrul Cupei României.

Sorții au decis ca în această partidă să lupte două echipe cari, în trecut s'au războit deseori, pe vremea când „bucureștenii" și „constănțenii" erau în Divizia Națională B.

Astăzi, studenții sunt în Divizia A, iar Victoria luptă pentru titlul seriei Estice din Divizia B.

Ultimele rezultate ale ambelor echipe ne arată că sunt în formă.

Sportul Studențesc nu a pierdut până în prezent nici o partidă oficială. Victoria a pierdut una singură, iar în celelalte a învins la scor.

Inaintarea „constănțenilor" este eficace, posedând schooteuri periculoși. Linia de mijlocași joacă tot atât de bine în defensivă, cât și în ofensivă, iar cei doi fundași duri protejează un portar care apără cu mult suflet culorile clubului.

Dacă facem o comparație între formațiile celor doi adversari, nu reese o superioritate netă pentru vreuna din echipe.

Va fi desigur o luptă aprigă și învingătorul s'ar putea să-l cunoaștem abia după prelungiri.

Partida va fi arbitrată de d. E. Kroner.

Formațiile:

Sp. Studențesc: Constantinescu, Duce, Bădulescu, Take Dumitrescu, Drăgan, Mitan, Voicu, Titi Dumitrescu, Marinescu, Ștefănescu, Gică Popescu.

Victoria: Alfons, Ion Ion, Marinescu, Boicenco, Actis, Maci, Demetrian, Bodea, Ferentz, Szekeli, Sava.

In provincie

Se vor juca patru matchuri pentru Cupa României

VICTORIA-C.A.O.

derbyul provinciei. Va reuși MICA din Brad să treacă peste Jiul? Un învins sigur

Azi se dispută, în toată țara, optimile de finală ale Cupei României.

Din cele-șase partide ale zilei de azi, în provincie se vor juca numai patru.

Cele mai atracțioase și în același timp, cele mai echilibrate, se dispută la Oradea, unde C. A. O. joacă cu Victoria și la Baia Mare unde are loc jocul Phöenix-C. A. M. T.

Iată programul:

C. A. O.—VICTORIA

La Oradea, se va juca cel mai atractiv match, din provincie.

C. A. O. a obținut câteva victorii — ce-i drept asupra unor echipe interioare — dar cari au contribuit enorm la refacerea prestigiului echipei orădene.

Pe dealtă parte, Victoria, echipa tinerilor mănăștureni — fiind insuflețită de un elan nedesmințit, — în ciuda rezultatului cu A. M. E. F. A., va căuta să obțină cu orice preț victoria și, cu aceasta, calificarea în etapa următoare.

D. V. Braida (București) va conduce următoarele echipe:

C. A. O.: David, Bartha, Sarkady, Krausz, Juhasz, Spielman, Geczo, Covaci I, Szanislo I, Covaci II, Orza.

Victoria.: Bosniac, Felecan I, Cociuban I, Pal, Pop III, Nistor, Pop IV, Santay, Cociuban II, Felecan II, Căpușan.

JIUL-MICA (BRAD)

La Petroșani, se dispută un match care, la prima vedere, pare dinainte jucat.

Jiul, echipă cu mari veleități—întrucâtva justificat — întâlnește echipa districtuală, Mica din Brad.

Dacă minierii din Petroșani, se vor prezenta încrezuți pe teren, o surpriză nu ar fi exclusă.

Să nu uităm vorba românească: „buturuga mică răstoarnă carul mare".

Dovadă, faptul că a ajuns până în optimile de finală.

Jiul va alinia formația obișnuită. Va arbitra d. Höhn (Arad).

PHÖENIX—C. A. M. T.

La Baia-Mare, se va juca a doua partidă echilibrată. Phöenix, echipa recent promovată în Divizia A, speră că va reuși o victorie ușoară asupra C. A. M. T.-ului, care activează în divizia secundă.

Dar să nu uităm situația foarte bună din clasament a C. A. M. T.-ului, ca și rezultatele înregistrate în returul campionatului. Ambele echipe, vor lupta cu șanse egale.

Din această cauză, d. Aurel Nanciu Cluj are o misiune foarte grea.

D-sa va arbitra următoarele formații:

Phöenix: Hercesi, Damian, Freiberg, Telechvy, Serenny III, Beleag, Serenny IV, Serenny II, Bellai, Fântâneanu.

C. A. M. T.: Eiber, Görber, Gorgoti, Farago, Sohn, Jamsy, Reiter, Toth, Söck, Zizic I, Buher.

CHINEZUL—FRANCO-ROMANĂ

Sorții de astă dată au făcut ca să se dispute un match, în care Franco-Româna apare ca victimă sigură.

D-lui Darasz (Arad), i se vor alinia următoarele formații:

Chinezul: Schmidt, Tieffert, Roek, Nagy, Hoffman, Demetrovici, Szilard, Losoncz II, Thierjung, Bajusz, Tabacu.

Franco-Româna: Morărescu, Pacaci, Popescu, Belcin, Coșec, Apostol, Inenov, Manici, Bodi, Cojocaru, Unguroiu.

Auer a eliminat pe Telefon-Club

Rapid a învins cu 3—0 (2—0) după un joc fără nerv, în care Telefon-Club nu a fost depășit cu mult

A doilea match din București pentru Cupa României, disputat eri pe stadionul Giulești, s'a terminat cu victoria favoritului: F. C. Rapid a dispus de Telefon-Club cu 3-0 (2-0).

N'a fost o victorie grea, dar nici ușoară. După cum nici jocul n'a depășit o factură stabilită din primele minute. A câștigat F. C. Rapid mai mult datorită rutinei, a experienței, pentru că teritorial sau ca joc n'a fost cu mult, cu 3 goaluri diferență, superior Telefon Clubului.

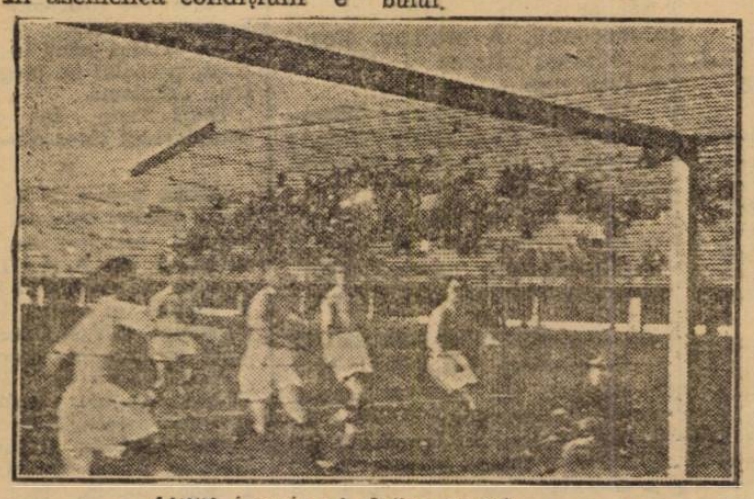

AUER inserie al doilea punct

UN JUCATOR MARE: AUER

Am spus că Rapid a învins mai mult grație rutinei. Aici se cuvine o precizare pe care ne grăbim s'o facem.

A contribuit la victorie în proporție de 80 la sută și chiar 90 la sută, un singur om: Auer. Și nu exagerăm cu nimic când afirmăm că eri, fără acest mare jucător, Rapid n'ar fi câștigat. Auer și-a creiat și lui situații și din trei a realizat tot atâtea goaluri.

Dar nu aceasta am vrut să remarcăm, ci cu totul altceva.

Acest jucător Auer n'a jucat din 90 de minute decât vre-o 10-15, însă aceasta a însemnat 3 goaluri și victoria. Aici s'a văzut că Auer este un footballist mare. N'a avut nevoe să alerge ca un cal, tot timpul, ca Baratky, Moldovan sau Bogdan bunăoară; dar i-au fost suficiente 10-15 minute pentru ca — știind și ce adversar are în față — să concretizeze trei ocazii.

Vom face însă o constatare; una singură și categorică: nu prea avem jucători ca Auer.

JOC FARA CONVINGERE

Revenind la match, vom repeta că n'a corespuns în măsura așteptată. A fost un joc fără nerv în care ambele echipe păreau lipsite de convingere. In special F. C. Rapid, care s'a comportat în mod uniform timp de 90 de minute. Incă o dovadă că nu-i în formă bună.

O BARA ȘI O OCAZIE RATATA

Excepție a făcut Telefon Club în primele 30 de minute, când a jucat frumos, cu mult elan și cu combinații reușite. Insă, deși aveau avantajul vântului, inaintașii n'au știut să profite de el shootând cât mai des. Din contră, s'au complăcut în combinații exagerate, în dauna unui joc pe aripi, pe care puteau conta și care constituiau un pericol. Interii Donciu și Beju s'au limitat la combinații de tripletă, atrăgând în această greșală și pe Szika.

Astfel, în min. 11, Jean Nicolescu centrează frumos și Szika reia cu capul în bară. Mingea revine pe teren și Beju, dela 8 m. reia peste bară.

Nesansă!

(Continuare în pag. V-a).

MOTOCICLETE

NSU

Ultimele modele de Sport și Turism

AU SOSIT LA REPREZENTANȚA GENERALĂ

„CONTEROM" S. A. R. BUCUREȘTI I Str. Vasile Conta 8.